«Навстречу 665-летию города Кашира»

Наши земляки

Каширский район дал нашей стране много известных, заслуженных граждан. Про многих из них часто пишут, их именами названы улицы. Но есть среди них и такие, о которых каширяне знают мало, а то и совсем не слышали и которые совсем недавно ушли от нас.

Одним из них является **Рычин Николай Васильевич** – участник войны, майор милиции и просто наш земляк.

В книге регистрации отдела ЗАГС г.Кашира Московской области за 1922 год под № 96 значатся сведения о рождении Рычина Николая 20 октября 1922 года (место рождения - Ямская слобода).

Родился Николай в семье столяра, и по состоянию на 1922 год был третьим ребенком в семье. Окончив школу, с началом Великой Отечественной войны Николай попадает в училище младших командиров в городе Чкалове под Оренбургом, а потом фронт, где его артиллерийскую батарею не снабдят зенитками, а личный состав винтовками. Оружие надо было добывать в бою. Потом будет отступление до самой Москвы, потом Сталинград.

На Дону, бригада, в составе которой служил лейтенант Рычин, попадет в окружение, из которого успешно выйдет с оружием, со знаменем, сохранив свой номер. Когда бригада в 1944 году войдет в Крым, старший лейтенант Рычин будет уже командиром зенитной батареи.

Победа застала комбата Рычина неподалеку от Франкфурта-на-Майне, в местечке Мерер. И когда после войны ему задавали вопрос:

- было ли Вам страшно на войне? Он честно отвечал, что было очень страшно.

Но война кончилась, начиналась мирная жизнь, а гражданской специальности Рычин не имел. Демобилизовавшись, Николай Рычин вернулся в родную Каширу. Не имея представления, куда податься, он пришел в местное Управление Министерства государственной безопасности с просьбой принять его на работу. Так капитан-артилерист стал капитаном госбезопасности. Проработав в МГБ четыре года, он перешел в местную транспортную милицию.

Так Николай Рычин в третий и последний раз в жизни сменил профессию, став на этот раз капитаном милиции. Сначала он был дежурным по линейному отделу, а затем начальником Ожерельевского отдела милиции. И на каждом

занимаемым Николаем Рычином посту, выполнял он свою работу профессионально, честно.

Родина оценила ратный подвиг Николая Рычина, наградив его следующими наградами: орденами «Красная Звезда», «Красного знамени», «Отечественной войны 2 степени», медалями «За взятие Берлина», «За оборону Сталинграда», «За освобождение Варшавы», «За отвагу», «За победу над Германией в Великой отечественной войне 1941-1945гг.»

Николай Васильевич Рычин умер в 2012 году. Его похоронили со всеми воинскими почестями на Аладьинском кладбище в г.Кашира.

Вот таким нелегким оказался жизненный путь нашего земляка Николая Васильевича Рычина.

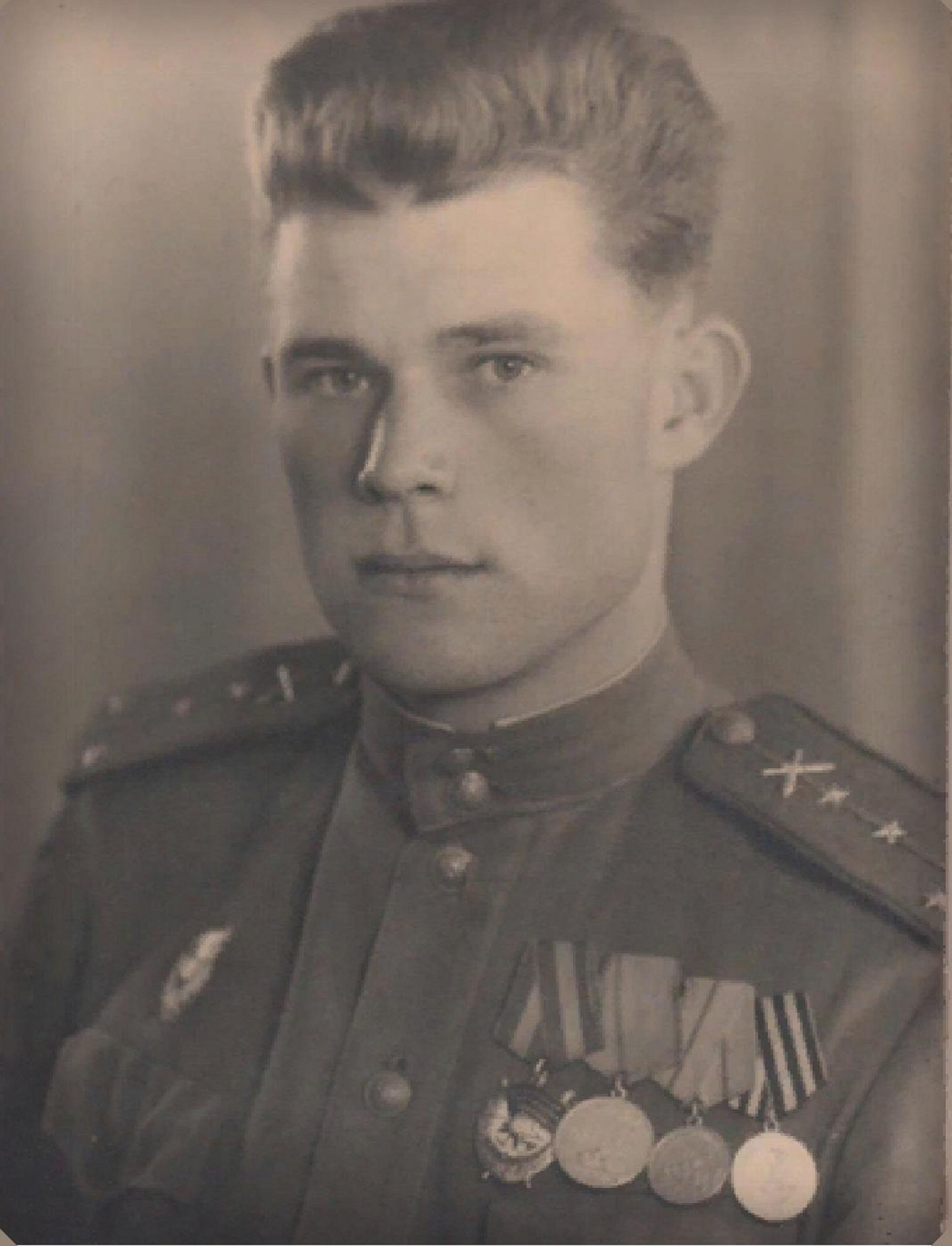

Гор ЗАГС Кашира
Московской области

Кашира
рождение
1922

05.01.22
30.12.22

66
1
210

234

~~188~~ 189

Отдел записей актов гражданского состояния

при Вышгородском Поздеве 3 Лес 1922 год

Выд. Вышгор. Сб 16/IV 34 г.

9/VI 49 г.

190

Запись о рождении.
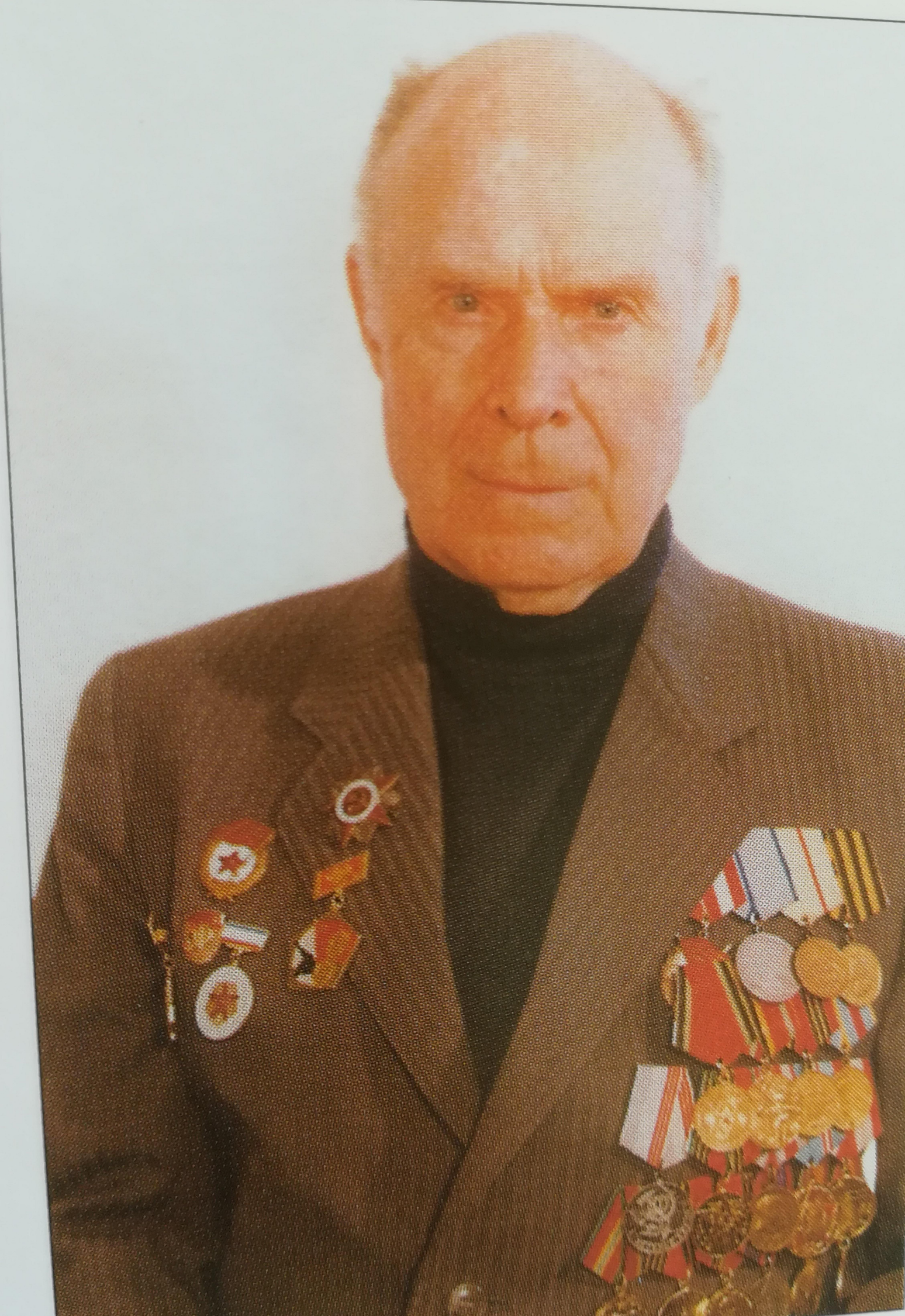
№№ граф.		Общий.	Для мужского пола.	Для женского пола.
1	№ записи.	~~189~~.	96.	—
2	Число и месяц совершения записи.	26 октября 1922 года		
3	Пол ребенка.	Мужской		
4	Фамилия и имя ребенка.	Рычин Николай		
5	Число, месяц и год рождения.	20 октября 1922 года		
6	Место рождения (губерния, уезд, город, волость, село).	Ямская-Слобода дом Воронков		
		об отце	сведения	о матери.
7	Фамилия и имя.	Рычин Василий		Рычина Александра
8	Возраст (число, месяц и год рождения.)	26 лет 2 авг. 1896 года		24 года 15 апр. 1898 года
9	Постоянное местожительство (указать подробный адрес).	Тульской губ. Алексинского уез. Мирозинской вол. дер. Золотиясово